

CONSILIUL LOCAL
AL MUNICIPIULUI CÂMPINA
JUDEȚUL PRAHOVA

HOTĂRÂRE

privind aprobarea inventarierii în domeniul privat al municipiului Câmpina a 2 (două) terenuri, situate în municipiul Câmpina, T 15, P 423 – în suprafață de 3.547,00 m.p. și respectiv T 83, P 819 – în suprafață de 2.313,00 m.p.

Având în vedere:

- expunerea de motive nr.59.399/20 mai 2014 a d-lui consilier Zăgan Horațiu - Teodor, prin care propune aprobarea inventarierii în domeniul privat al municipiului Câmpina a 2 (două) terenuri, situate în municipiul Câmpina, T 15, P 423 – în suprafață de 3.547,00 m.p. și respectiv T 83, P 819 – în suprafață de 2.313,00 m.p.;

- rapoartele de specialitate promovate de Serviciul administrarea domeniului public și privat și Biroul urbanism și amenajarea teritoriului;

- rapoartele comisiilor de specialitate din cadrul Consiliului local al municipiului Câmpina, respectiv:

- Comisia buget, finanțe, programe finanțare europeană, administrarea domeniului public și privat și agricultură;

- Comisia amenajarea teritoriului, urbanism, ecologie și protecția mediului;

- avizul secretarului municipiului Câmpina;

Luând în considerare dispozițiile art.4 și art.22 din Legea nr.213/1998 privind proprietatea publică și regimul juridic al acestora;

Văzând dispozițiile Ordinului nr.2.861/2009 pentru aprobarea Normelor privind organizarea și efectuarea inventarierii elementelor de natura activelor, datoriilor și capitalurilor proprii;

Ținând cont de prevederile art.36, alin.(2), lit."c" și art.115, alin.(1), lit."b" din Legea nr.215/2001 privind administrația publică locală, republicată;

În temeiul art.45, alin.(3) din Legea nr.215/2001 privind administrația publică locală, republicată,

Consiliul local al municipiului Câmpina adoptă prezenta hotărâre.

Art.1. - Aprobă inventarierea în domeniul privat al municipiului Câmpina a 2 (două) terenuri, situate în municipiul Câmpina, T 15, P 423 – în suprafață de 3.547,00 m.p. și respectiv T 83, P 819 – în suprafață de 2.313,00 m.p., identificate prin schițele de plan, ANEXELE nr.1 și nr.2, care fac parte integrantă din prezenta hotărâre.

Art.2. - Prezenta hotărâre se comunică:

- Instituției Prefectului județului Prahova;
- Primarului municipiului Câmpina;
- Direcției economice;
- Direcției investiții;
- Biroului urbanism și amenajarea teritoriului;
- Serviciului administrarea domeniului public și privat;
- Oficiului agricol.

Președinte de ședință,

Consilier,

dl. Ioniță Daniel



Contrasemnează,

Secretar,

jr. Moldoveanu Paul



Câmpina, 29 mai 2014

Nr. 83

Cod FP-06-01, ver.1

ANEXA NR.1
la H.C.L. nr. 63
din 29 MAI 2014
Primăriei Municipiului
Campina



PLAN DE SITUATIE
SCARA 1:500

T 15, Cc 422
S. C. CONCORDIA S. A.

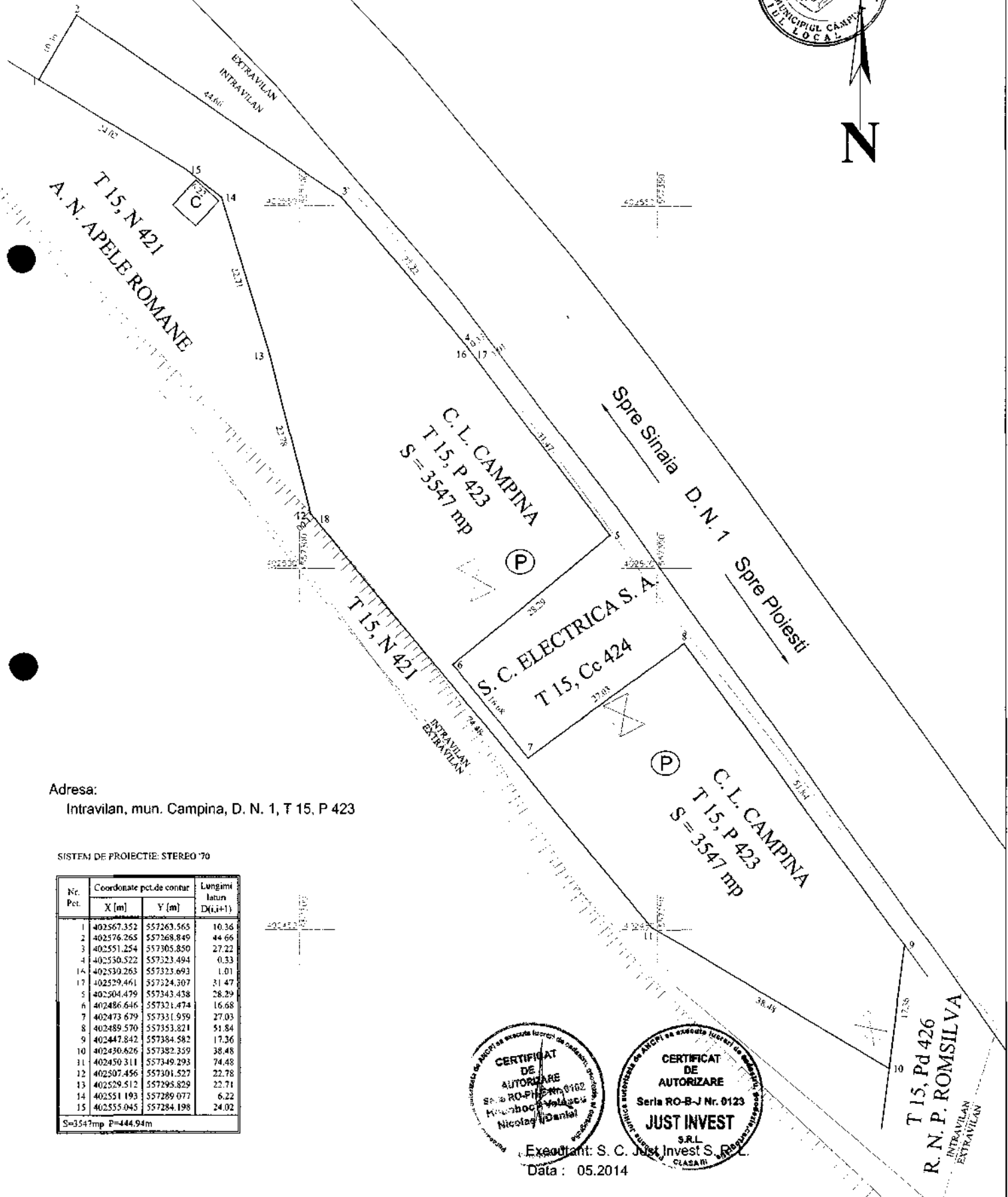

Adresa:
Intravilan, mun. Campina, D. N. 1, T 15. P 423

SISTEM DE PROIECTIE: STEREO 70

Nr. Pct.	Coordonate pct.de conar.		Lungimi latun D(i,i+1)
	X (m)	Y (m)	
1	402567.352	557263.565	10.36
2	402576.265	557268.849	44.66
3	402551.254	557305.850	27.22
4	402530.522	557323.494	0.33
16	402530.263	557323.693	1.01
17	402529.461	557324.307	21.47
5	402504.479	557343.438	28.29
6	402486.646	557321.474	16.68
7	402473.679	557331.959	27.03
8	402489.570	557353.821	51.84
9	402447.842	557384.582	17.36
10	402430.626	557382.359	38.48
11	402450.311	557349.293	74.48
12	402507.456	557301.527	22.78
13	402529.512	557295.829	22.71
14	402551.193	557289.077	6.22
15	402555.045	557284.198	24.02

S=3547mp P=44.94m



Executant: S. C. Just Invest S. R. L.
Data : 05.2014

T 15, Pd 426
R. N. P. ROMSILVA
INTRAVILAN
EXTRAVILAN

Plan de situatie
Scara 1:500

ANEXA NR.2
la H.C.L. nr. 83
din 29 MAI 2014
Prin care s-a aprobat
Consilier
dl. Danuta Berniel



nr. cad. 24715

Intravilan
extravilan

S. C. ELECTRICA S. A.
STATIE ELECTRICA

C. L. CAMPINA
T 83, P 819
S2=2313mp

Spre Sinaia D. N. 1
Spre Ploiesti

nr. cad. 22734

Intravilan
extravilan

SISTEM DE PROIECTIE: STEREO '70

Nr. Pct.	Coordonate pct.de contur		Lungimi latari D(i,i+1)
	X [m]	Y [m]	
1	402564.174	557342.923	3.22
2	402562.320	557345.554	1.99
3	402561.276	557347.246	1.92
4	402559.518	557348.026	1.97
5	402558.090	557349.378	1.01
25	402557.222	557349.893	25.32
6	402535.441	557362.804	7.81
7	402528.625	557366.614	4.34
8	402524.829	557368.726	3.31
9	402522.009	557370.461	1.31
10	402520.893	557371.147	5.91
11	402515.857	557374.246	34.16
12	402496.642	557402.494	39.13
13	402474.916	557435.061	7.09
14	402469.562	557430.420	28.26
15	402448.450	557411.640	82.91
16	402515.482	557362.844	1.19
17	402516.446	557362.142	2.62
18	402518.368	557360.598	4.72
19	402522.621	557363.017	15.77
20	402532.155	557350.451	16.99
21	402543.341	557339.738	1.00
22	402546.117	557339.107	9.91
23	402553.809	557332.858	14.45

S=2313mp P=316.34m

Adresa:
Intravilan, mun. Campina, D. N. 1, T 83, N 819

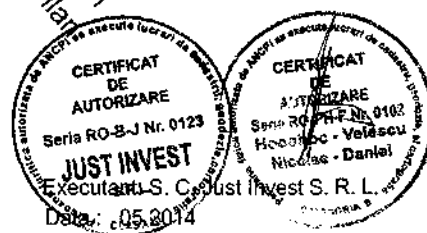

EXPUNERE DE MOTIVE

Subsemnatul Zăgan Horațiu - Teodor - consilier local al municipiului Câmpina, membru al Comisiei de specialitate buget, finanțe, programe finanțare europeană administrarea domeniului public și privat, în conformitate cu prevederile art.45, alin.(6) din Legea nr.215/2001 a administrației publice locale, republicată, a art.44, alin.(2) și art.50, alin.(1) din Regulamentul de Organizare și Funcționare al Consiliului local al municipiului Câmpina, înaintez la Aparatul permanent al Consiliului local **proiectul de hotărâre privind aprobarea inventarierii în domeniul privat al municipiului Câmpina a 2 (două) terenuri, situate în municipiul Câmpina, T 15, P 423 – în suprafață de 3.547,00 m.p. și respectiv T 83, P 819 – în suprafață de 2.313,00 m.p.**

Promovarea proiectului de hotărâre are la bază cererea S.C. Electrocarbon S.A. Slatina, înregistrată la Primăria municipiului Câmpina sub nr.10.852/16 mai 2014 prin care solicită constituirea dreptului de uz și servitute asupra unor suprafețe de teren necesare pentru amplasarea unui cablu electric subteran pentru racordarea la SEN.

Ca și primă etapă în vederea constituirii dreptului de uz și servitute pe terenul pe care se va amplasa cablul electric, este inventarierea în domeniul privat a întregii suprafețe și întocmirea cadastrului, ulterior urmând a fi dezmembrat fiecare lot de teren în trei loturi.

Cadrul legal aplicabil:

- prevederile art.4 și art.22 din Legea nr.213/1998 privind proprietatea publică și regimul juridic al acestora;
- prevederile Ordinului nr.2.861/2009 pentru aprobarea Normelor privind organizarea și efectuarea inventarierii elementelor de natura activelor, datoriilor și capitalurilor proprii;
- prevederile art.36, alin.(2), lit."c", art.45, alin.(3) și art.115, alin.(1), lit."b" din Legea nr.215/2001 privind administrația publică locală, republicată.

Consilier,
Zăgan Horațiu - Teodor



edit.B.L.