

CONSILIUL LOCAL
AL MUNICIPIULUI CÂMPINA
JUDEȚUL PRAHOVA



HOTĂRÂRE

privind înființarea Creșei Municipale Câmpina
ca unitate de învățământ cu personalitate juridică,
în subordinea Consiliului Local al Municipiului Câmpina

Având în vedere Referatul de aprobare nr.35.394/23 august 2022 al d-lui Moldoveanu Ioan-Alin – Primarul Municipiului Câmpina, prin care propune aprobarea înființării Creșei Municipale Câmpina ca unitate de învățământ cu personalitate juridică, în subordinea Consiliului Local al Municipiului Câmpina;

Ținând seama de:

- raportul nr.35.587/24 august 2022, întocmit de Direcția juridică din cadrul Primăriei Municipiului Câmpina;

- raportul nr.35.588/24 august 2022, întocmit de Direcția de Asistență Socială, din cadrul Primăriei Municipiului Câmpina;

- raportul nr.35.865/25 august 2022, întocmit de Direcția economică din cadrul Primăriei Municipiului Câmpina;

- avizul comisiei de specialitate din cadrul Consiliului local al Municipiului Câmpina, respectiv Comisia buget, finanțe, programe finanțare europeană, administrarea domeniului public și privat și agricultură;

- avizul comisiei de specialitate din cadrul Consiliului local al Municipiului Câmpina, respectiv Comisia administrație publică locală, juridic, relații cu publicul, servicii și comerț, muncă și probleme sociale, ș.a.m.d.;

- avizul comisiei de specialitate din cadrul Consiliului local al Municipiului Câmpina, respectiv Comisia sănătate, cultură, învățământ, culte și tineret, sport și turism;

- avizul Secretarului General al Municipiului Câmpina, înregistrat sub nr.35.869/25 august 2022;

În conformitate cu prevederile:

- art.27, alin.(1), alin.(1¹) și alin.(1³) din Legea nr.1/2011 a educației naționale, cu modificările și completările ulterioare;

- Legii nr.263/2007 privind înființarea, organizarea și funcționarea creșelor, cu modificările și completările ulterioare;

- art.1, art.6, art.7, alin.(3), art.33, art.37 și ale art.54 din Metodologia de organizare și funcționare a creșelor și a altor unități de educație timpurie antepreșcolară, aprobată prin H.G. nr. 566/2022;

- Procedurii de atribuire a denumirilor unităților de învățământ din sistemul național de învățământ preuniversitar, aprobată prin Ordinul nr. 6564/2011 al ministrului educației, cercetării, tineretului și sportului, cu modificările și completările ulterioare;

- Legii nr.53/2003-Codul muncii, republicată, cu modificările și completările ulterioare;

- art.28, alin.(1) și alin.(2) și ale art.36, alin.(2) din Legea-cadru nr.53/2010 privind salarizarea personalului plătit din fonduri publice, cu modificările și completările ulterioare;

- Legii nr.273/2006 privind finanțele publice locale, cu modificările și completările ulterioare ;

- art.6, alin.(3) și ale art.30, alin.(1), lit."c" din Legea nr.24/2000 privind normele de tehnică legislativă pentru elaborarea actelor normative, republicată, modificată și completată;

- art.129, alin.(1), alin.(2), lit."a", lit."d", alin.(3), lit."c", alin.(7), lit."a", alin.(14) și ale art.589, alin.(2) din O.U.G. nr.57/3 iulie 2019 privind Codul administrativ, cu modificările și completările ulterioare;

În temeiul art.196, alin (1), lit. "a", coroborat cu art. 139, alin. (1) și alin.(3) din O.U.G. nr.57/3 iulie 2019 privind Codul administrativ, cu modificările și completările ulterioare,

Consiliul local al Municipiului Câmpina adoptă prezenta hotărâre.

Art.1.(1) - Se aprobă înființarea unității de învățământ cu personalitate juridică, cu denumirea "CREȘA MUNICIPALĂ CÂMPINA", în subordinea Consiliului Local al Municipiului Câmpina, prin transformarea Creșei Municipiului Câmpina, structură funcțională fără personalitate juridică din cadrul aparatului de specialitate la Primarului Municipiului Câmpina, în unitate de învățământ preuniversitar, cu personalitate juridică.

(2) - Sediul unității de învățământ cu personalitate juridică -"CREȘA MUNICIPALĂ CÂMPINA" este în Municipiul Câmpina, str.Plevnei, nr.14, Județul Prahova.

Art.2. - Patrimoniul unității de învățământ cu personalitate juridică -"CREȘA MUNICIPALĂ CÂMPINA" se constituie prin preluarea bazei materiale a Creșei Municipiului Câmpina din cadrul Direcției de Asistență Socială a Municipiului Câmpina, structură fără personalitate juridică, respectiv bunuri-mijloace fixe și obiecte de inventar, proprietatea Municipiului Câmpina, pe bază de protocol.

Art.3. - Se aprobă organigrama și statul de funcții ale unității de învățământ cu personalitate juridică -"CREȘA MUNICIPALĂ CÂMPINA", conform ANEXELOR nr.1 și nr.2 care fac parte integrantă din prezenta hotărâre.

Art.4. - Salariații din cadrul Creșei Municipiului Câmpina vor fi preluați/transferăți în noua structură înființată, cu personalitate juridică, conform statului de funcții prevăzut la art.3 din prezenta, în condițiile legii.

Art.5. - Primarul Municipiului Câmpina, prin aparatul de specialitate, va efectua toate demersurile necesare pentru înființarea/funcționarea și organizarea unității de învățământ preuniversitar cu personalitate juridică - "CREȘA MUNICIPALĂ CÂMPINA".

Art.6. - Se atribuie calitatea de ordonator terțiar de credite unității de învățământ cu personalitate juridică "CREȘA MUNICIPALĂ CÂMPINA".

Art.7. - Regulamentul propriu de organizare și funcționare se va aproba de către consiliul de administrație al "CREȘEI MUNICIPALE CÂMPINA", conform



prevederilor art. 7 din Metodologia de organizare și funcționare a creșelor și a altor unități de educație timpurie antepreșcolară, aprobată prin H.G. nr. 566/2022.

Art.8. – Direcția juridică, Direcția economică, Direcția de Asistență Socială a Municipiului Câmpina și Creșa Municipală Câmpina vor aduce la îndeplinire prevederile prezentei hotărâri.

Art.9. - Prezenta hotărâre se comunică:

- Instituției Prefectului Județului Prahova;
- Primarului Municipiului Câmpina;
- Direcției economice;
- Direcției juridice;
- Direcției de Asistență Socială a Municipiului Câmpina.

Președinte de ședință
Consilier,
Ionescu Noemi-Stefania



Contrasemnează,
Secretar General,
Moldoveanu Elena

Câmpina, 31 august 2022
Nr. 159

*Consilier
Ionescu Horia Ștefania*



ORGANIGRAMA CREȘA MUNICIPALĂ CÂMPINA

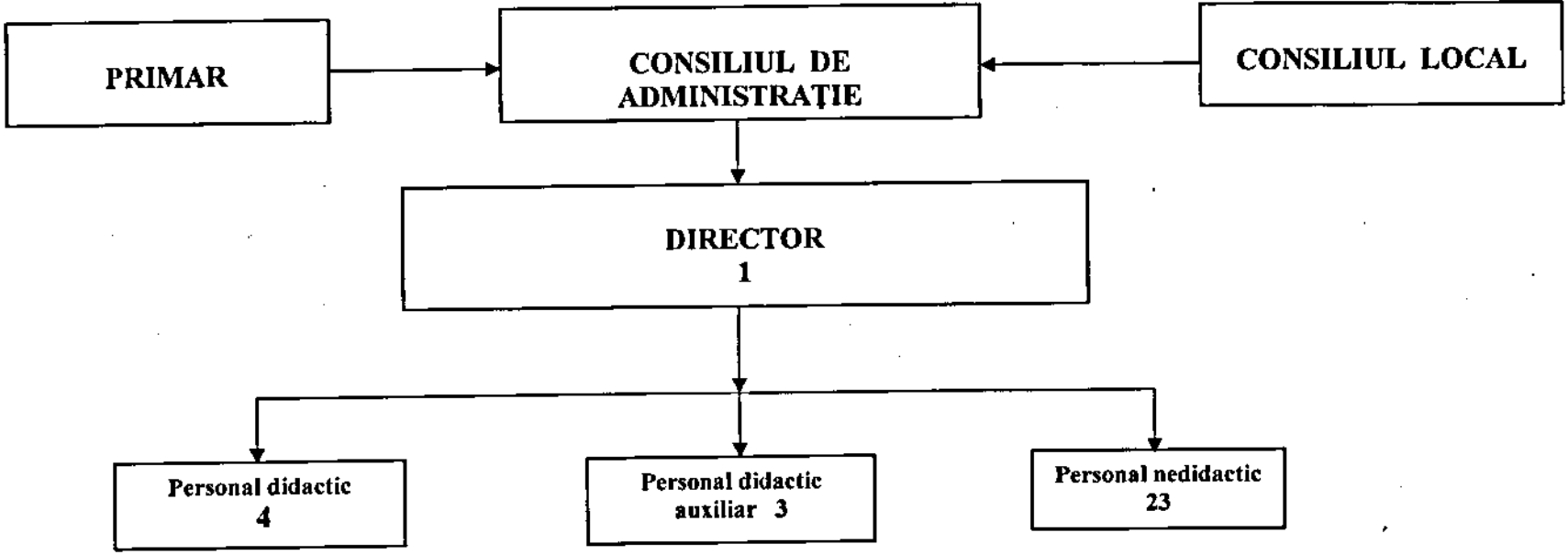



STAT DE FUNCȚII CRESA MUNICIPALA CAMPINA

Nr. Crt.	NUMELE ȘI PRENUMELE	STRUCTURA	FUNCTIE DE DEMNITATE PUBLICA	FUNCTIA PUBLICA		Clasa	Gradul profesional	Nivelul studiilor	FUNCTIA CONTRACTUALA		
				de conducere	De executie/nivel de salarizare				De conducere	De executie	
1	1 VACANT	CONDUCERE							DIRECTOR		S
2	2 VACANT	PERSONAL DIDACTIC							EDUCATOR PUERICULTOR		M/S SD/ S
3	3 VACANT	PERSONAL DIDACTIC							EDUCATOR PUERICULTOR		M/S SD/ S
4	4 VACANT	PERSONAL DIDACTIC							EDUCATOR PUERICULTOR		M/S SD/ S
5	5 VACANT	PERSONAL DIDACTIC							EDUCATOR PUERICULTOR		M/S SD/ S
6	1 VACANT	PERSONAL DIDACTIC AUXILIAR							ADMINISTRATOR FINANCIAR		S
7	2 VACANT	PERSONAL DIDACTIC AUXILIAR							ADMINISTRATOR DE PATRIMONIU		S
8	3 VACANT	PERSONAL DIDACTIC AUXILIAR							SECRETAR		S
9	1 VACANT	PERSONAL NEDIDACTIC							ASISTENT MEDICAL PRINCIPAL		M/ PL
10	2 VACANT	PERSONAL NEDIDACTIC							ASISTENT MEDICAL PRINCIPAL		M/ PL
11	3 VACANT	PERSONAL NEDIDACTIC							INGRIJITOR COPII		M/G
12	4 VACANT	PERSONAL NEDIDACTIC							INGRIJITOR COPII		M/G
13	5 VACANT	PERSONAL NEDIDACTIC							INGRIJITOR COPII		M/G
14	6 VACANT	PERSONAL NEDIDACTIC							INGRIJITOR COPII		M/G
15	7 VACANT	PERSONAL NEDIDACTIC							INGRIJITOR COPII		M/G
16	8 VACANT	PERSONAL NEDIDACTIC							INGRIJITOR COPII		M/G
17	9 VACANT	PERSONAL NEDIDACTIC							INGRIJITOR COPII		M/G
18	10 VACANT	PERSONAL NEDIDACTIC							INGRIJITOR COPII		M/G
19	11 VACANT	PERSONAL NEDIDACTIC							INGRIJITOR COPII		M/G
20	12 VACANT	PERSONAL NEDIDACTIC							INGRIJITOR COPII		M/G
21	13 VACANT	PERSONAL NEDIDACTIC							INGRIJITOR COPII		M/G
22	14 VACANT	PERSONAL NEDIDACTIC							INGRIJITOR COPII		M/G
23	15 VACANT	PERSONAL NEDIDACTIC							INGRIJITOR COPII		M/G
24	16 VACANT	PERSONAL NEDIDACTIC							INGRIJITOR COPII		M/G
25	17 VACANT	PERSONAL NEDIDACTIC							INGRIJITOR COPII		M/G
26	18 VACANT	PERSONAL NEDIDACTIC							INGRIJITOR COPII		M/G
27	19 VACANT	PERSONAL NEDIDACTIC							INGRIJITOR CLADIRI		M/G
28	20 VACANT	PERSONAL NEDIDACTIC							BUCATAR		M/G
29	21 VACANT	PERSONAL NEDIDACTIC							AJUTOR BUCATAR		M/G
30	22 VACANT	PERSONAL NEDIDACTIC							MUNCITOR CALIFICAT		M/G
31	23 VACANT	PERSONAL NEDIDACTIC							SPALATOREASA		M/G

Nr. total funcții contractuale de conducere	1
Nr. total de funcții contractuale de execuție	30
Nr. total de posturi din cadrul instituției	31